

Amtsblatt für den Landkreis Oberallgäu

Herausgegeben vom Landratsamt Oberallgäu in Sonthofen
www.oberallgaeu.org/amsblatt

Das Amtsblatt für den Landkreis Oberallgäu wird auf der Internetseite des Landratsamts Oberallgäu unter www.oberallgaeu.org/amsblatt seit 01. November 2024 ausschließlich digital veröffentlicht und dort dauerhaft abrufbar gehalten. Bei der Poststelle des Landratsamts Oberallgäu in 87527 Sonthofen, Oberallgäuer Platz 2, Zimmer E.09 ist ein Ausdruck zur Einsicht für jeden auf Dauer niedergelegt. Die Niederlegung erfolgt am Tag der digitalen Veröffentlichung.

Unsere Öffnungszeiten finden Sie unter www.oberallgaeu.org/oeffnungszeiten.

Jahrgang 2025

09.12.2025

Nummer 52



Oberallgäu
LANDRATSAMT

BürgerService

**Das ist mein Oberallgäu
– maximal digital.**



> OA-digital.bayern

Bekanntmachung des Landratsamtes Oberallgäu

Einladung

zur 34. Sitzung des Kreisausschusses des Landkreises Oberallgäu

am Dienstag, den 16.12.2025 um 14:00 Uhr bis vorauss. 16:00 Uhr,
im großen Sitzungssaal des Landratsamtes Oberallgäu in Sonthofen (1. OG Südbau), Oberallgäuer
Platz 2, 87527 Sonthofen

Tagesordnung:

Öffentlicher Teil

1. Bekanntgaben
2. Kreishaushalt 2026; Abschluss der Haushaltsberatungen
3. Behandlung von Anträgen
4. Verschiedenes

Nicht öffentlicher Teil

...

gez.
Indra Baier-Müller
Landrätin

342

Bekanntmachung der Gemeinde Fischen i. Allgäu

**über die Genehmigung der 3. Änderung des Flächennutzungsplanes im Bereich des
vorhabenbezogenen Bebauungsplanes „Wohngebäude Fl.-Nr. 366/3 („Achweg“)“**

I.

Das Landratsamt Oberallgäu hat die vom Gemeinderat der Gemeinde Fischen i. Allgäu am 20.10.2025 in öffentlicher Sitzung beschlossene 3. Änderung des Flächennutzungsplanes im Bereich des vorhabenbezogenen Bebauungsplanes „Wohngebäude Fl.-Nr. 366/3 („Achweg“)“ mit Bescheid vom 28.11.2025, AZ. SG 21 -Läu/FPlan auf Grund von § 6 Abs. 1 BauGB genehmigt.

Für den räumlichen Geltungsbereich der Änderung des Flächennutzungsplanes ist der beigelegte Lageplan maßgebend.

Die Erteilung der Genehmigung wird hiermit gemäß § 6 Abs. 5 des Baugesetzbuches (BauGB) ortsüblich bekannt gemacht.

Die 3. Änderung des Flächennutzungsplans im Bereich des vorhabenbezogenen Bebauungsplanes „Wohngebäude Fl.-Nr. 366/3 („Achweg“)“ wird mit dieser Bekanntmachung wirksam.

Die 3. Änderung des Flächennutzungsplans im Bereich des vorhabenbezogenen Bebauungsplanes „Wohngebäude Fl.-Nr. 366/3 („Achweg“)“ kann einschließlich der Begründung mit Umweltbericht in der Verwaltungsgemeinschaft Hörnergruppe, Weiler 16, 87538 Fischen i. Allgäu, I. Stock, Bauamt, Zimmer 13, während der allgemeinen Öffnungszeiten eingesehen werden. Jedermann kann die Änderung des Flächennutzungsplans mit Begründung und Umweltbericht sowie die zusammenfassende Erklärung, über die Art und Weise, wie die Umweltbelange und die Ergebnisse der Öffentlichkeits- u. Behördenbeteiligung in der Änderung des Flächennutzungsplans berücksichtigt wurden, und aus welchen Gründen der Plan nach Abwägung mit den geprüften, in Betracht kommenden anderweitigen Planungsmöglichkeiten gewählt wurde, bei der Gemeinde Balderschwang und bei der Verwaltungsgemeinschaft Hörnergruppe einsehen und über deren Inhalt Auskunft verlangen.

Zudem ist die 3. Änderung des Flächennutzungsplans im Bereich des vorhabenbezogenen Bebauungsplanes „Wohngebäude Fl.-Nr. 366/3 („Achweg“)“ mit Begründung, Umweltbericht und der zusammenfassenden Erklärung im Internet auf der Homepage der Verwaltungsgemeinschaft Hörnergruppe unter dem Link www.hoernergruppe.de und dort unter der Rubrik „Satzungen der Gemeinde Fischen, Bauleitpläne, 3. Änderung des Flächennutzungsplanes im Bereich des vorhabenbezogenen Bebauungsplanes Wohngebäude Fl.-Nr. 366/3 (Achweg)“ sowie unter der Internetadresse www.bauleitplanung.bayern.de eingestellt und einsehbar.

II.

Es wird darauf hingewiesen, dass gem. § 215 Abs. 1 BauGB eine beachtliche Verletzung der im § 214 Abs. 1 Satz 1 Nrn. 1 – 3 des BauGB bezeichneten Verfahrens- u. Formvorschriften, eine unter Berücksichtigung des § 214 Abs. 2 BauGB beachtliche Verletzung der Vorschriften über das Verhältnis des Bebauungsplanes und des Flächennutzungsplanes und/oder ein nach § 214 Abs. 3 Satz 2 BauGB beachtlicher Mangel des Abwägungsvorgangs unbeachtlich werden, wenn sie nicht innerhalb eines Jahres seit dieser Bekanntmachung schriftlich gegenüber der Gemeinde geltend gemacht worden sind. Der Sachverhalt, der die Verletzung von Rechtsvorschriften oder den Mangel des Abwägungsvorgangs begründen soll, ist darzulegen (§ 215 Abs. 1 BauGB).

Fischen i. Allgäu, den 05.12.2025

GEMEINDE FISCHEN i. ALLGÄU

Gez. Bruno Sauter
Erster Bürgermeister

333

Anlage zu Nr. 333 Gemeinde Fischen

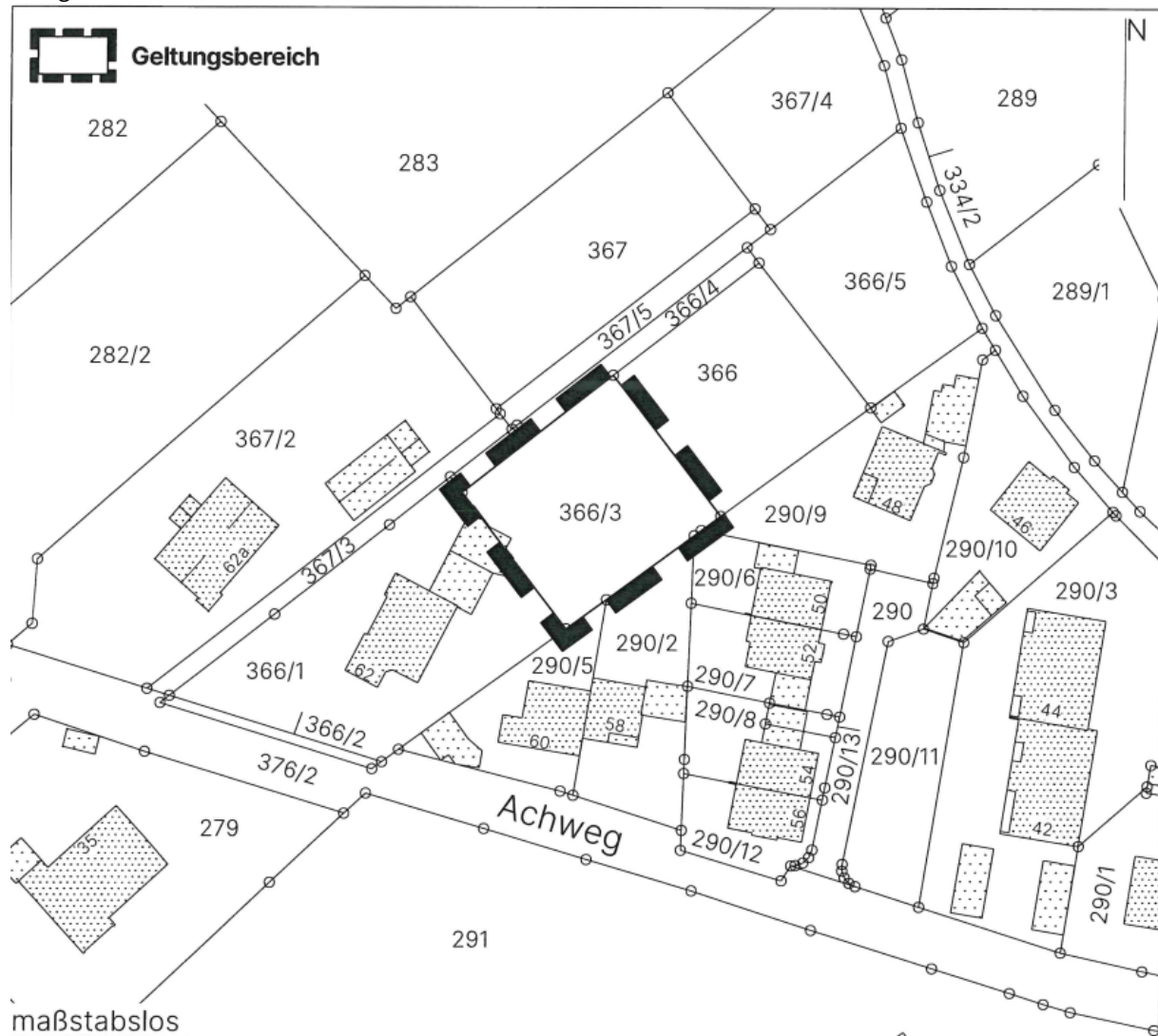

Bekanntmachung der Gemeinde Fischen i. Allgäu

über den Satzungsbeschluss zum vorhabenbezogenen Bebauungsplan „Wohngebäude Fl.-Nr. 366/3 („Achweg“)“

I.

Der Gemeinderat der Gemeinde Fischen i. Allgäu hat am 20.10.2025 in öffentlicher Sitzung den vorhabenbezogenen Bebauungsplan „Wohngebäude Fl.-Nr. 366/3 („Achweg“)“ in der Fassung vom 08.09.2025 als Satzung beschlossen.

Der räumliche Geltungsbereich befindet sich im Osten der Gemeinde Fischen i. Allgäu, nördlich der Bestandsbebauung entlang des „Achweg“ und ist im abgebildeten Lageplan dargestellt.

Der durch die vorliegende Planung verursachte Eingriff wird über eine interne Maßnahme (144 Wertpunkte) und über die Zuordnung einer bereits bestehenden Ökokontomaßnahme (§ 16 BNatSchG) ausgeglichen.

Der vorhabenbezogene Bebauungsplan wird gem. § 10 Abs. 3 Baugesetzbuch (BauGB) durch diese Bekanntmachung rechtsverbindlich.

Ein Genehmigungsverfahren beim Landratsamt Oberallgäu, Sonthofen war nicht erforderlich, da der Bebauungsplan im so genannten Parallelverfahren (gem. § 8 Abs. 3 Satz 1 BauGB) aufgestellt worden ist.

Der vorhabenbezogene Bebauungsplan „Wohngebäude Fl.-Nr. 366/3 („Achweg“)“ – bestehend aus Planzeichnung, Satzung und Begründung – kann ab Veröffentlichung dieser Bekanntmachung in der Verwaltungsgemeinschaft Hörnergruppe, Weiler 16, 87538 Fischen i. Allgäu, I. Stock, Zimmer 13, während der allgemeinen Öffnungszeiten eingesehen werden.

Jedermann kann den Bebauungsplan mit Begründung sowie die zusammenfassende Erklärung über die Art und Weise, wie die Umweltbelange und die Ergebnisse der Öffentlichkeits- u. Behördenbeteiligung in dem Bebauungsplan berücksichtigt wurden, und aus welchen Gründen der Plan nach Abwägung mit den geprüften, in Betracht kommenden anderweitigen Planungsmöglichkeiten gewählt wurde, bei der VG Hörnergruppe einsehen und über deren Inhalt Auskunft verlangen.

Zudem ist der in Kraft getretene Bebauungsplan mit Begründung und der zusammenfassenden Erklärung im Internet auf der Homepage der Verwaltungsgemeinschaft Hörnergruppe unter dem Link www.hoernergruppe.de und dort unter der Rubrik „Satzungen der Gemeinde Fischen, Bauleitpläne, vorhabenbezogener Bebauungsplan Wohngebäude Fl.-Nr. 366/3 (Achweg)“ sowie unter der Internetadresse www.bauleitplanung.bayern.de eingestellt und einsehbar.

II.

Gemäß § 215 Abs. 1 BauGB ist eine Verletzung von Verfahrens- oder Formvorschriften des Baugesetzbuches beim Zustandekommen eines Bebauungsplanes unbeachtlich, wenn sie im Falle einer beachtlichen Verletzung der in § 214 Abs. 1 Satz 1 Nrn. 1 bis 3 BauGB bezeichneten Verfahrens- u. Formvorschriften, im Falle einer beachtlichen Verletzung der Vorschriften über das Verhältnis des Bebauungsplanes und des Flächennutzungsplanes (§ 214 Abs. 2 BauGB), im Falle von beachtlichen Mängeln des Abwägungsvorgangs (§ 214 Abs. 3 Satz 2 BauGB) oder im Falle beachtlicher Fehler nach § 214 Abs. 2a BauGB nicht schriftlich innerhalb eines Jahres seit Bekanntmachung des Bebauungsplanes gegenüber der Gemeinde geltend gemacht worden sind. Der Sachverhalt, der die Verletzung oder die Mängel begründen soll, ist darzulegen (§ 215 Abs. 1 BauGB).

Auf die Vorschriften des § 44 Abs. 3 Satz 1 und 2 und Abs. 4 BauGB über die fristgemäße Geltendmachung etwaiger Entschädigungsansprüche für Eingriffe in eine bisher zulässige Nutzung durch diesen Bebauungsplan und über das Erlöschen von Entschädigungsansprüchen innerhalb von drei Jahren nach Ablauf des Kalenderjahres, in dem die Vermögensnachteile eingetreten sind, wird hingewiesen.

Fischen i. Allgäu, den 05.12.2025

GEMEINDE FISCHEN I. ALLGÄU

Gez. Bruno Sauter

Erster Bürgermeister

334

Anlage zu Nr. 334

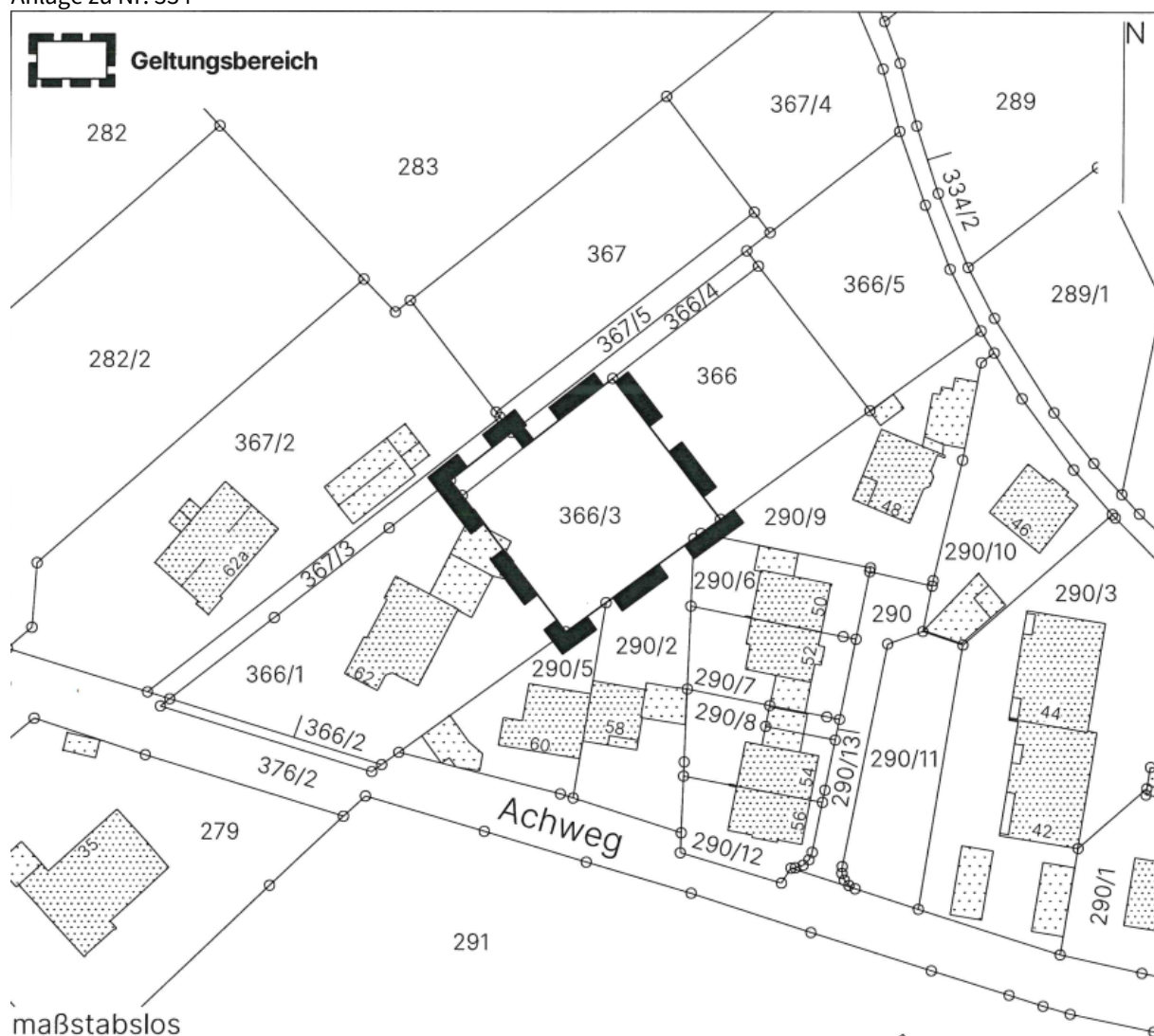

Bekanntmachung des Landratsamtes Oberallgäu

Öffentliche Bekanntmachung

Das Landratsamt Oberallgäu hat mit Bescheid vom 02.12.2025, (Bpl.Nr. 0449/25), Reinwaldstraße 2, 87534 Oberstaufen, Nutzungsänderungsantrag Teilumbau Ladenlokal zu einer Wohneinheit und Errichtung Terrasse Lindauer Straße 26 in Oberstaufen, (Fl.Nr. 41), Gemarkung Oberstaufen, bauaufsichtlich genehmigt.

Rechtsbehelfsbelehrung

Gegen diesen Bescheid kann **innerhalb eines Monats nach seiner Bekanntgabe Klage** erhoben werden bei dem

Bayerischen Verwaltungsgericht Augsburg in 86152 Augsburg, Kornhausgasse 4
Postfachanschrift: Postfach 11 23 43, 86048 Augsburg
Hausanschrift: Kornhausgasse 4, 86152 Augsburg

schriftlich, zur Niederschrift oder elektronisch in einer für den Schriftformersatz **zugelassenen** Form.

Die Klage muss den Kläger, den Beklagten (Freistaat Bayern) und den Gegenstand des Klagebegehrens bezeichnen und soll einen bestimmten Antrag enthalten. Die zur Begründung dienenden Tatsachen und Beweismittel sollen angegeben, der angefochtene Bescheid soll in Urschrift oder in Abschrift beigelegt werden. Der Klage und allen Schriftsätzen sollen Abschriften für die übrigen Beteiligten beigelegt werden.

Hinweise zur Rechtsbehelfsbelehrung:

Die Einlegung des Rechtsbehelfs ist schriftlich, zur Niederschrift oder elektronisch in einer für den Schriftformersatz zugelassenen Form möglich. Die Einlegung eines Rechtsbehelfs per einfacher E-Mail ist nicht zugelassen und entfaltet keine rechtlichen Wirkungen! Nähere Informationen zur elektronischen Einlegung von Rechtsbehelfen entnehmen Sie bitte der Internetpräsenz der Bayerischen Verwaltungsgerichtsbarkeit (www.vgh.bayern.de).

Der in § 55d VwGO genannte Personenkreis muss Klagen grundsätzlich elektronisch einreichen.

Kraft Bundesrechts wird in Prozessverfahren vor den Verwaltungsgerichten infolge der Klageerhebung eine Verwaltungsgebühr fällig.

gez.: Diana Riederer

Die genehmigten Planunterlagen können beim Bauamt des Landratsamtes Oberallgäu in 87527 Sonthofen, Oberallgäuer Platz 2, Zimmer 3.16, und beim Markt Oberstaufen, Schloßstraße 8, 87534 Oberstaufen eingesehen werden.

Diana Riederer

335

Bekanntmachung der Stadt Sonthofen

Der Wahlleiter der Stadt Sonthofen

**Bekanntmachung über die Aufforderung zur Einreichung von Wahlvorschlägen
für die Wahl
des Stadtrats und der ersten Bürgermeisterin oder des ersten Bürgermeisters**

in der Stadt Sonthofen
Landkreis Oberallgäu

am Sonntag, **08. März 2026**

1. Durchzuführende Wahl:

Am Sonntag, dem 08. März 2026 findet die Wahl von 30 Stadtratsmitgliedern und der berufsmäßigen ersten Bürgermeisterin oder des berufsmäßigen ersten Bürgermeisters statt.

2. Wahlvorschlagsträger

Wahlvorschläge dürfen nur von Parteien und von Wählergruppen (Wahlvorschlagsträgern) eingereicht werden. Der Begriff der politischen Partei richtet sich nach dem Gesetz über die politischen Parteien (Parteiengesetz). Wählergruppen sind alle sonstigen Vereinigungen oder Gruppen natürlicher Personen, deren Ziel es ist, sich an Gemeindewahlen zu beteiligen. Parteien und Wählergruppen, die verboten sind, können keine Wahlvorschläge einreichen.

3. Aufforderung zur Einreichung von Wahlvorschlägen

3.1

Die Wahlvorschlagsträger werden zur Einreichung von Wahlvorschlägen aufgefordert. Die Wahlvorschläge können ab Erlass dieser Bekanntmachung, jedoch spätestens am **Donnerstag, dem 08. Januar 2026**, (59. Tag vor der Wahl) **18.00 Uhr** der Wahlleiterin/dem Wahlleiter zugesandt oder während der allgemeinen Dienststunden im Rathaus, Rathausplatz 1, 87527 Sonthofen, Zi.Nr. 5 übergeben werden.

Jeder Wahlvorschlagsträger darf nur einen Wahlvorschlag einreichen.

3.2

Werden mehrere gültige Wahlvorschläge eingereicht, findet die Wahl

- a) des Stadtrats nach den Grundsätzen der Verhältniswahl,
- b) der ersten Bürgermeisterin oder des ersten Bürgermeisters nach den Grundsätzen der Mehrheitswahl mit Bindung an die sich bewerbenden Personen statt.

3.3

Wird kein oder nur ein gültiger Wahlvorschlag eingereicht, findet die Wahl

- a) des Stadtrats nach den Grundsätzen der Mehrheitswahl,
- b) der ersten Bürgermeisterin oder des ersten Bürgermeisters nach den Grundsätzen der Mehrheitswahl ohne Bindung an sich bewerbende Personen

statt.

4. Wählbarkeit zum Stadtratsmitglied

4.1

Für das Amt eines Stadtratsmitglieds ist jede Person wählbar, die am Wahltag

- a) Deutsche im Sinne des Art. 116 Abs. 1 des Grundgesetzes oder Staatsangehörige der übrigen Mitgliedstaaten der Europäischen Union ist;
- b) das 18. Lebensjahr vollendet hat;
- c) seit mindestens drei Monaten in der Stadt eine Wohnung hat, die nicht ihre Hauptwohnung sein muss, oder ohne eine Wohnung zu haben sich in der Stadt gewöhnlich aufhält. Wer die Wählbarkeit infolge Wegzugs verloren hat, jedoch innerhalb eines Jahres seit dem Wegzug in die Stadt zurückkehrt, ist mit dem Zuzug wieder wählbar.

4.2

Von der Wählbarkeit ausgeschlossen ist eine Person, die nach Art. 21 Abs. 2 GLKrWG nicht wählbar ist.

5. Wählbarkeit zur ersten Bürgermeisterin oder zum ersten Bürgermeister

5.1

Für das Amt der ersten Bürgermeisterin oder des ersten Bürgermeisters ist jede Person wählbar, die am Wahltag:

- a) Deutsche im Sinn des Art. 116 Abs. 1 des Grundgesetzes ist;
- b) das 18. Lebensjahr vollendet hat;
- c) wenn sie sich für die Wahl zur ehrenamtlichen ersten Bürgermeisterin oder zum ehrenamtlichen ersten Bürgermeister bewirbt, seit mindestens drei Monaten in der Stadt eine Wohnung hat, die nicht ihre Hauptwohnung sein muss, oder ohne eine Wohnung zu haben sich in der Stadt gewöhnlich aufhält. Wer die Wählbarkeit infolge Wegzugs verloren hat, jedoch innerhalb eines Jahres seit dem Wegzug in die Stadt zurückkehrt, ist mit dem Zuzug wieder wählbar. Für die Wahl zur berufsmäßigen ersten Bürgermeisterin oder zum berufsmäßigen ersten Bürgermeister kann auch eine Person gewählt werden, die weder eine Wohnung noch ihren gewöhnlichen Aufenthalt in der Stadt hat.

5.2

Von der Wählbarkeit ausgeschlossen ist eine Person, die nach Art. 39 Abs. 2 GLKrWG nicht wählbar ist.

6. Aufstellungsversammlung

6.1

Alle sich bewerbenden Personen werden von einer Partei oder einer Wählergruppe in einer Versammlung aufgestellt, die zu diesem Zweck für den gesamten Wahlkreis einzuberufen ist.

Diese Aufstellungsversammlung ist

- a) eine Versammlung der Anhänger einer Partei oder Wählergruppe,
- b) eine besondere Versammlung von Delegierten, die von Mitgliedern einer Partei oder Wählergruppe für die bevorstehende Aufstellung sich bewerbender Personen gewählt wurden oder
- c) eine allgemeine Delegiertenversammlung, die nach der Satzung einer Partei oder einer Wählergruppe allgemein für bevorstehende Wahlen bestellt wurde.

Die Mehrheit der Mitglieder einer allgemeinen Delegiertenversammlung darf nicht früher als zwei Jahre vor dem Monat, in dem der Wahltag liegt, von den Mitgliedern einer Partei oder einer Wählergruppe gewählt worden sein, die im Zeitpunkt der Wahl der Delegierten im Wahlkreis wahlberechtigt waren.

Die Teilnehmerinnen und Teilnehmer der Aufstellungsversammlung müssen im Zeitpunkt ihres Zusammentritts im Wahlkreis wahlberechtigt sein. Die Aufstellungsversammlung darf nicht früher als 15 Monate vor dem Monat stattfinden, in dem der Wahltag liegt.

Die sich bewerbenden Personen werden in geheimer Abstimmung gewählt. Jede an der Aufstellungsversammlung teilnahmeberechtigte und anwesende Person ist hierbei vorschlagsberechtigt. Den sich für die Aufstellung bewerbenden Personen ist Gelegenheit zu geben, sich und ihr Programm der Versammlung in angemessener Zeit vorzustellen.

6.2

Ersatzleute, die für den Fall des Ausscheidens einer sich bewerbenden Person in den Wahlvorschlag nachrücken, sind in gleicher Weise wie sich bewerbende Personen aufzustellen.

6.3

Mehrere Wahlvorschlagsträger können gemeinsame Wahlvorschläge einreichen. Gemeinsame Wahlvorschläge sind in einer gemeinsamen Versammlung aufzustellen (bei der Bürgermeisterwahl siehe auch Nr. 6.5). Die Einzelheiten vereinbaren die Wahlvorschlagsträger.

6.4

Bei Stadtratswahlen kann die Versammlung beschließen, dass sich bewerbende Personen zweimal oder dreimal auf dem Stimmzettel aufgeführt werden sollen.

6.5

Besonderheiten bei der Bürgermeisterwahl:

Soll eine Person von mehreren Wahlvorschlagsträgern als sich gemeinsam bewerbende Person aufgestellt werden, sind folgende Verfahrensarten möglich:

6.5.1

Die sich bewerbende Person wird in einer gemeinsamen Aufstellungsversammlung der Parteien und der Wählergruppen aufgestellt, die einen gemeinsamen Wahlvorschlag einreichen.

6.5.2

Die Parteien und die Wählergruppen stellen eine sich bewerbende Person in getrennten Versammlungen auf und reichen getrennte Wahlvorschläge ein. Eine von mehreren Versammlungen aufgestellte Person muss gegenüber dem Wahlleiter schriftlich erklären, ob sie als sich gemeinsam bewerbende Person

auftreten will oder, falls diese Möglichkeit beschlossen wurde, ob sie sich nicht auf allen Wahlvorschlägen bewerben will.

7. Niederschrift über die Versammlung

7.1

Über die Aufstellungsversammlung ist eine Niederschrift zu fertigen. Aus der Niederschrift muss ersichtlich sein:

- a) die ordnungsgemäße Ladung zur Aufstellungsversammlung,
- b) Ort und Zeit der Aufstellungsversammlung,
- c) die Zahl der teilnehmenden Personen,
- d) bei einer allgemeinen Delegiertenversammlung die Erklärung, dass die Mehrheit der Delegierten nicht früher als zwei Jahre vor dem Monat, in dem der Wahltag liegt, von den Mitgliedern einer Partei oder einer Wählergruppe gewählt worden ist, die im Zeitpunkt der Wahl der Delegierten im Wahlkreis wahlberechtigt waren,
- e) der Verlauf der Aufstellungsversammlung,
- f) das Wahlverfahren, nach dem die sich bewerbenden Personen gewählt wurden,
- g) die Ergebnisse der Wahl der sich bewerbenden Personen, ihre Reihenfolge und ihre etwaige mehrfache Aufführung,
- h) auf welche Weise ausgeschiedene sich bewerbende Personen ersetzt werden, sofern die Aufstellungsversammlung Ersatzleute aufgestellt hat,

7.2

Die Niederschrift ist von der die Aufstellungsversammlung leitenden Person und zwei Wahlberechtigten, die an der Versammlung teilgenommen haben, zu unterschreiben. Jede wahlberechtigte Person darf nur eine Niederschrift unterzeichnen. Auch sich bewerbende Personen dürfen die Niederschrift unterzeichnen, wenn sie an der Versammlung teilgenommen haben.

7.3

Der Niederschrift muss eine Anwesenheitsliste beigelegt sein, in die sich diejenigen Wahlberechtigten mit Namen, Anschrift und Unterschrift eingetragen haben, die an der Versammlung teilgenommen haben.

7.4

Die Niederschrift mit der Anwesenheitsliste ist dem Wahlvorschlag beizulegen.

8. Inhalt der Wahlvorschläge

8.1

Bei Stadtratswahlen darf jeder Wahlvorschlag höchstens so viele sich bewerbende Personen enthalten, wie Stadtratsmitglieder zu wählen sind.

In unserer Stadt darf daher ein Wahlvorschlag höchstens 30 sich bewerbende Personen enthalten. Wenn sich bewerbende Personen im Wahlvorschlag mehrfach aufgeführt werden, verringert sich die Zahl der sich bewerbenden Personen entsprechend.

Sich bewerbende Personen dürfen bei Wahlen für ein gleichartiges Amt, die am selben Tag stattfinden, nur in einem Wahlkreis aufgestellt werden. Sie dürfen bei einer Wahl nur in einem Wahlvorschlag benannt werden. Bei Bürgermeisterwahlen darf jeder Wahlvorschlag nur eine sich bewerbende Person enthalten.

8.2

Jeder Wahlvorschlag muss den Namen der Partei oder der Wählergruppe als Kennwort tragen. Gemeinsame Wahlvorschläge müssen die Namen sämtlicher daran beteiligter Parteien oder Wählergruppen tragen. Kurzbezeichnungen, bei denen der Name der Partei oder der Wählergruppe nur durch eine Buchstabenfolge oder in anderer Weise ausgedrückt wird, reichen als Kennwort aus. Dem Kennwort ist eine weitere Bezeichnung beizufügen, wenn das zur deutlichen Unterscheidung der Wahlvorschläge erforderlich ist.

Wird ein Wahlvorschlag ohne Kennwort eingereicht, gilt der Name des Wahlvorschlagsträgers als Kennwort, bei einem gemeinsamen Wahlvorschlag gelten die Namen sämtlicher daran beteiligter Parteien oder Wählergruppen in der im Wahlvorschlag genannten Reihenfolge als Kennwort. Enthalten gemeinsame, aber getrennt eingereichte Wahlvorschläge zur Bürgermeisterwahl kein oder kein gemeinsames Kennwort, gelten die Kennworte der Wahlvorschläge in alphabetischer Reihenfolge als gemeinsames Kennwort.

8.3

Organisierte Wählergruppen haben einen Nachweis über die Organisation vorzulegen, wenn sie als organisiert behandelt werden sollen.

8.4

Jeder Wahlvorschlag soll eine beauftragte Person und ihre Stellvertretung bezeichnen, die in der Stadt wahlberechtigt sein müssen. Fehlt diese Bezeichnung, gilt die erste unterzeichnende Person als Beauftragte, die zweite als ihre Stellvertretung. Die beauftragte Person ist berechtigt, verbindliche Erklärungen zum Wahlvorschlag abzugeben und entgegenzunehmen. Im Zweifelsfall gilt die Erklärung der beauftragten Person.

8.5

Jeder Wahlvorschlag muss die Angabe sämtlicher sich bewerbender Personen in erkennbarer Reihenfolge entsprechend der Aufstellung in der Niederschrift über die Aufstellungsversammlung nach Familienname, Vorname, Tag der Geburt, Geschlecht, Beruf oder Stand und Anschrift enthalten.

8.6

Angegeben werden können

- a) Geburtsnamen, falls sich die Namensführung innerhalb von 2 Jahren vor dem Wahltag geändert hat,
- b) kommunale Ehrenämter und im Grundgesetz und in der Verfassung vorgesehene Ämter, falls diese in den Stimmzettel aufgenommen werden sollen. Es sind dies insbesondere: Ehrenamtliche erste, zweite oder dritte Bürgermeisterin, ehrenamtlicher erster, zweiter oder dritter Bürgermeister, Gemeinderatsmitglied, stellvertretende Landrätin, stellvertretender Landrat, Kreisrätin, Kreisrat, Bezirkstagspräsidentin, Bezirkstagspräsident, stellvertretende Bezirkstagspräsidentin, stellvertretender Bezirkstagspräsident, Bezirksrätin, Bezirksrat, Mitglied des Europäischen Parlaments, des Bundestags, des Landtags.

Dreifach aufzuführende sich bewerbende Personen erscheinen auf dem Stimmzettel vor den zweifach aufzuführenden und diese vor den übrigen sich bewerbenden Personen.

8.7

Die sich bewerbende Person muss erklären, dass sie der Aufnahme ihres Namens in den Wahlvorschlag zustimmt und dass sie bei Wahlen für ein gleichartiges Amt, die am selben Tag stattfinden, nur in einem Wahlkreis aufgestellt wird. Wird eine mehrfache Aufstellung festgestellt, hat die sich bewerbende Person der Wahlleiterin/dem Wahlleiter nach Aufforderung mitzuteilen, welche Bewerbung gelten soll. Unterlässt sie diese Mitteilung oder widersprechen sich die Mitteilungen, sind die Bewerbungen für ungültig zu erklären. Die sich bewerbende Person muss außerdem erklären, dass sie nicht von der Wählbarkeit ausgeschlossen ist.

8.8

Ein Wahlvorschlag zur Wahl einer berufsmäßigen ersten Bürgermeisterin oder eines berufsmäßigen ersten Bürgermeisters muss ferner, wenn die sich bewerbende Person im Wahlkreis weder eine Wohnung noch ihren gewöhnlichen Aufenthalt hat, eine Bescheinigung der Stadt, in der die sich bewerbende Person ihre Wohnung, die nicht ihre Hauptwohnung sein muss, oder ohne eine Wohnung zu haben ihren gewöhnlichen Aufenthalt hat, über ihre Wählbarkeit enthalten.

Das Gleiche gilt für Ersatzleute.

8.9

Ein Wahlvorschlag zur Wahl des Stadtrats oder der ersten Bürgermeisterin oder des ersten Bürgermeisters muss, wenn sich die Person nicht in der Stadt bewerben will, in der sie ihre alleinige Wohnung oder ihre Hauptwohnung hat, eine Bescheinigung dieser Stadt, bei Personen ohne Wohnung der letzten Wohnsitzgemeinde, enthalten, dass sie nicht von der Wählbarkeit ausgeschlossen ist. Die Stadt darf diese Bescheinigung nur einmal ausstellen.

Das Gleiche gilt für Ersatzleute.

9. Unterzeichnung der Wahlvorschläge

Jeder Wahlvorschlag muss von zehn Wahlberechtigten unterschrieben sein, die am **Montag, 19. Januar 2026** (48. Tag vor dem Wahltag) wahlberechtigt sind. Die Unterzeichnung durch sich bewerbende Personen oder Ersatzleute eines Wahlvorschlags ist unzulässig. Die Unterschriften auf dem Wahlvorschlag müssen eigenhändig geleistet werden. Die Unterzeichnenden müssen Familienname, Vorname und Anschrift angeben und in der Stadt wahlberechtigt sein. Jeder Wahlberechtigte darf nur einen Wahlvorschlag unterzeichnen. Die Zurückziehung einzelner Unterschriften, der Verlust des Wahlrechts oder der Tod eines Unterzeichnenden des Wahlvorschlags berührt die Gültigkeit des Wahlvorschlags nicht.

10. Unterstützungslisten für Wahlvorschläge

10.1

Wahlvorschläge von neuen Wahlvorschlagsträgern müssen nicht nur von zehn Wahlberechtigten unterschrieben werden, sondern zusätzlich von mindestens 190

Wahlberechtigten durch Unterschrift in Listen, die bei der Stadt oder bei der Verwaltungsgemeinschaft aufliegen, unterstützt werden. Neue Wahlvorschlagsträger sind Parteien und Wählergruppen, die im Stadtrat seit dessen letzter Wahl nicht auf Grund eines eigenen Wahlvorschlags ununterbrochen bis zum 90. Tag vor dem Wahltag (08. Dezember 2025) vertreten waren; sie benötigen allerdings dann keine zusätzlichen Unterstützungsunterschriften, wenn sie bei der letzten Landtagswahl oder bei der letzten Europawahl mindestens fünf v.H. der im Land insgesamt abgegebenen gültigen Stimmen oder bei der letzten Bundestagswahl mindestens fünf v.H. der im Land abgegebenen gültigen Zweitstimmen erhalten haben. Maßgeblich sind die vom Landeswahlleiter früher als drei Monate vor dem Wahltag bekannt gemachten Ergebnisse.

Ein gemeinsamer Wahlvorschlag bedarf keiner zusätzlichen Unterstützungsunterschriften, wenn dessen Wahlvorschlagsträger in ihrer Gesamtheit im Stadtrat seit dessen letzter Wahl auf Grund des gleichen gemeinsamen Wahlvorschlags bis zum 90. Tag vor dem Wahltag (08. Dezember 2025) vertreten waren oder wenn mindestens einer der beteiligten Wahlvorschlagsträger keine zusätzlichen Unterstützungsunterschriften benötigt.

10.2

In die Unterstützungsliste dürfen sich **nicht** eintragen:

- a) die in einem Wahlvorschlag aufgeführten sich bewerbenden Personen und Ersatzleute,
- b) Wahlberechtigte, die sich in eine andere Unterstützungsliste eingetragen haben,
- c) Wahlberechtigte, die einen Wahlvorschlag unterzeichnet haben.

10.3

Während der Eintragungszeiten ist in dem Gebäude, in dem sich der Eintragungsraum befindet, sowie unmittelbar vor dem Zugang zu dem Gebäude jede Behinderung oder erhebliche Belästigung der sich Eintragenden verboten.

10.4

Die Zurücknahme gültiger Unterschriften ist wirkungslos.

10.5

Die Einzelheiten über die Eintragsfristen, die Eintragungsräume, die Öffnungszeiten und die Ausstellung von Eintragungsscheinen an kranke Personen und Menschen mit körperlichen Behinderungen werden von der Stadt gesondert bekannt gemacht.

11. Zurücknahme von Wahlvorschlägen

Die Zurücknahme der Wahlvorschläge im Ganzen ist nur bis zum Donnerstag, 08. Januar 2026, 18.00 Uhr (59. Tag vor dem Wahltag) zulässig.

Über die Zurücknahme von Wahlvorschlägen im Ganzen beschließen die Wahlvorschlagsträger in gleicher Weise wie über die Aufstellung der Wahlvorschläge. Die beauftragte Person kann durch die Aufstellungsversammlung verpflichtet werden, unter bestimmten Voraussetzungen den Wahlvorschlag zurückzunehmen.

09.12.2025

gez.

Walter Wilhelm

Wahlleiter

336

Bekanntmachung der Stadt Sonthofen

Bekanntmachung**über die Eintragungsmöglichkeiten in Unterstützungslisten für die Wahl****des Stadtrats, der ersten Bürgermeisterin oder des ersten Bürgermeisters, des Kreistags****und der Landrätin oder des Landrats****am Sonntag, 08. März 2026**

1.

Falls Wahlvorschläge zusätzliche Unterstützungsunterschriften benötigen, können sich die Wahlberechtigten ab dem Tag nach der Einreichung des Wahlvorschlags, jedoch spätestens bis Montag, den 19. Januar 2026 (48. Tag vor dem Wahltag), 12 Uhr, mit Familienname, Vorname und Anschrift in eine Unterstützungsliste eintragen.

2.

Es bestehen folgende Eintragungsmöglichkeiten:

Nr. des Eintragungsraums	Anschrift des Eintragungsraums	Eintragungszeiten	barrierefrei ja/nein
1	Rathaus Rathausplatz 1 87527 Sonthofen Zimmer 1-4	Montag und Mittwoch 08:00 – 12:00 Uhr 13:30 – 17:00 Uhr Dienstag 08:00 – 13:00 Uhr Donnerstag und Freitag 08:00 – 12:00 Uhr Dienstag und Donnerstag 14:00 – 16:00 Uhr zusätzlich am: Samstag, 10.01.2026 10:00 – 12 Uhr Montag, 12.01.2026 17:00 – 20.00 Uhr	ja
	----- Zimmer 12 (Tourismusbüro)	Nur am Freitag, 02.01.2026 08:00 – 12 Uhr	ja

3.

Wenn mehrere Eintragungsräume eingerichtet sind, können sich die Wahlberechtigten in jedem Eintragungsraum in der Stadt eintragen.

4.

Die Unterschrift muss eigenhändig geleistet werden. Wer glaubhaft macht, wegen Krankheit oder körperlicher Behinderung nicht oder nur unter unzumutbaren Schwierigkeiten in der Lage zu sein, einen Eintragungsraum aufzusuchen, erhält auf Antrag einen Eintragungsschein. Auf dem Eintragungsschein ist an Eides statt zu versichern, dass diese Voraussetzungen für die Erteilung vorliegen. Die Eintragung kann in diesem Fall dadurch bewirkt werden, dass die wahlberechtigte Person auf dem Eintragungsschein ihre Unterstützung eines bestimmten Wahlvorschlags erklärt und eine Hilfsperson beauftragt, die Eintragung im Eintragungsraum für sie vorzunehmen. Der Eintragungsschein ist bei der Eintragung abzugeben. Eintragungsscheine können schriftlich (auch per E-Mail) oder mündlich (nicht telefonisch) bei der Stadt beantragt werden. Die Eintragung kann nicht brieflich erklärt werden.

5.

Personen, die sich eintragen wollen, müssen ihren Personalausweis, ausländische Unionsbürgerinnen und Unionsbürger ihren Identitätsausweis, oder ihren Reisepass vorlegen.

09.12.2025

Christian Wilhelm

Erster Bürgermeister

337

Bekanntmachung der Verwaltungsgemeinschaft Hörnergruppe

Hiermit wird die am 02. Dezember 2025 von der Gemeinschaftsversammlung der Verwaltungsgemeinschaft Hörnergruppe beschlossene und am 03. Dezember 2025 ausgefertigte Satzung zur 1. Änderung der Geschäftsordnung für die Gemeinschaftsversammlung der Verwaltungsgemeinschaft Hörnergruppe (GeschO) öffentlich bekanntgemacht:

Satzung zur 1. Änderung der Geschäftsordnung für die Gemeinschaftsversammlung der Verwaltungsgemeinschaft Hörnergruppe

vom 03. Dezember 2025

Die Gemeinschaftsversammlung der Verwaltungsgemeinschaft Hörnergruppe (im folgenden kurz "Gemeinschaftsversammlung" genannt) erlässt auf Grund des Art. 10 Abs. 2 der Verwaltungsgemeinschaftsordnung – VGemO – in Verbindung mit Art. 26 des Gesetzes über die Kommunale Zusammenarbeit – KommZG – und Art. 45 Abs. 1 der Gemeindeordnung - GO - für den Freistaat Bayern folgende 1. Änderungssatzung:

§ 1 - Änderungsbestimmungen

Die Geschäftsordnung für die Gemeinschaftsversammlung vom 08.09.2020 wird wie folgt geändert:

Folgender § 28 ersetzt den bisherigen § 28:

§ 28 – Art der Bekanntmachung

Satzungen und Verordnungen werden im ausschließlich digital veröffentlichten Amtsblatt der Verwaltungsgemeinschaft Hörnergruppe über das Internet unter <https://www.hoernergruppe.de> amtlich bekannt gemacht.

Hinweis: Aufgrund der neuen Verwaltungshomepage, welche voraussichtlich im 4. Quartal 2025 veröffentlicht wird soll auch die neue Homepage mit in den § 30 der Geschäftsordnung aufgenommen werden. Da die URL der neuen Homepage bislang nicht bekannt ist, wird diese URL mit der Geschäftsordnung für die neue Amtsperiode 2026 – 2032 aktualisiert.

§ 2 – In-Kraft-Treten

Diese Satzung tritt zum 01. Januar 2026 in Kraft.

Die Satzung liegt ab sofort in der Geschäftsstelle der Verwaltungsgemeinschaft Hörnergruppe, Weiler 16, 87538 Fischen i.Allgäu, zur Einsichtnahme während der allgemeinen Dienststunden aus.

Fischen i. Allgäu, den 03. Dezember 2025
VERWALTUNGSGEMEINSCHAFT HÖRNERGRUPPE
Gez.

Alois Ried
Gemeinschaftsvorsitzender

339

Bekanntmachung des Landratsamtes Oberallgäu

Die Wahlleiterin/Der Wahlleiter des Landkreises
Oberallgäu

Nach Anlage 10 (zu § 34 GLKrWO)

Bekanntmachung über die Aufforderung zur Einreichung von Wahlvorschlägen für die Wahl

☒ des Kreistags ☒ der Landrätin oder des Landrats

im Landkreis Name des Landkreises
Oberallgäu

am Sonntag, 08. März 2026

1. Durchzuführende Wahl

Am Sonntag, dem Wahltag
08. März 2026 findet die Wahl

☒ von Anzahl
70 Kreistagsmitgliedern

☒ der Landrätin oder des Landrats

statt.

2. Wahlvorschlagsträger

Wahlvorschläge dürfen nur von Parteien und von Wählergruppen (Wahlvorschlagsträgern) eingereicht werden. Der Begriff der politischen Partei richtet sich nach dem Gesetz über die politischen Parteien (Parteiengesetz). Wählergruppen sind alle sonstigen Vereinigungen oder Gruppen natürlicher Personen, deren Ziel es ist, sich an Landkreiswahlen zu beteiligen.

Parteien und Wählergruppen, die verboten sind, können keine Wahlvorschläge einreichen.

3. Aufforderung zur Einreichung von Wahlvorschlägen

- 3.1 Die Wahlvorschlagsträger werden zur Einreichung von Wahlvorschlägen aufgefordert. Die Wahlvorschläge können ab Erlass dieser Bekanntmachung, jedoch spätestens am 59. Tag vor dem Wahltag
Donnerstag, dem 08. Januar 2026, 18 Uhr, der Wahlleiterin/dem Wahlleiter zugesandt oder während der allgemeinen Dienststunden

Dienstgebäude, Zimmer-Nr.
im **Landratsamt Oberallgäu, Oberallgäuer Platz 2, Nebengebäude Villa Zimmer E.05**
übergeben werden.

Jeder Wahlvorschlagsträger darf nur einen Wahlvorschlag einreichen.

- 3.2 Werden mehrere gültige Wahlvorschläge eingereicht, findet die Wahl

- a) des Kreistags nach den Grundsätzen der Verhältniswahl,
b) der Landrätin oder des Landrats nach den Grundsätzen der Mehrheitswahl mit Bindung an die sich bewerbenden Personen
statt.

- 3.3 Wird kein oder nur ein gültiger Wahlvorschlag eingereicht, findet die Wahl

- a) des Kreistags nach den Grundsätzen der Mehrheitswahl,
b) der Landrätin oder des Landrats nach den Grundsätzen der Mehrheitswahl ohne Bindung an sich bewerbende Personen
statt.

4. Wählbarkeit zum Kreistagsmitglied

- 4.1 Für das Amt eines Kreistagsmitglieds ist jede Person wählbar, die am Wahltag

- a) Deutsche im Sinn des Art. 116 Abs. 1 des Grundgesetzes oder Staatsangehörige der übrigen Mitgliedstaaten der Europäischen Union ist;
b) das 18. Lebensjahr vollendet hat;
c) seit mindestens 3 Monaten im Landkreis eine Wohnung hat, die nicht ihre Hauptwohnung sein muss, oder ohne eine Wohnung zu haben sich im Landkreis gewöhnlich aufhält. Wer die Wählbarkeit infolge Wegzugs verloren hat, jedoch innerhalb eines Jahres seit dem Wegzug in den Landkreis zurückkehrt, ist mit dem Zuzug wieder wählbar.

- 4.2 Von der Wählbarkeit ausgeschlossen ist eine Person, die nach Art. 21 Abs. 2 GLKrWG nicht wählbar ist.

5. Wählbarkeit zur Landrätin oder zum Landrat

5.1 Für das Amt der Landrätin oder des Landrats ist jede Person wählbar, die am Wahltag

- a) Deutsche im Sinn des Art. 116 Abs. 1 des Grundgesetzes ist;
- b) das 18. Lebensjahr vollendet hat;

5.2 Von der Wählbarkeit ausgeschlossen ist eine Person, die nach Art. 39 Abs. 2 GLKrWG nicht wählbar ist.

6. Aufstellungsversammlungen

6.1 Alle sich bewerbenden Personen werden von einer Partei oder einer Wählergruppe in einer Versammlung aufgestellt, die zu diesem Zweck für den gesamten Wahlkreis einzuberufen ist.

Diese Aufstellungsversammlung ist

- a) eine Versammlung der Anhänger einer Partei oder Wählergruppe,
- b) eine besondere Versammlung von Delegierten, die von Mitgliedern einer Partei oder Wählergruppe für die bevorstehende Aufstellung sich bewerbender Personen gewählt wurden, oder
- c) eine allgemeine Delegiertenversammlung, die nach der Satzung einer Partei oder einer Wählergruppe allgemein für bevorstehende Wahlen bestellt wurde.

Die Mehrheit der Mitglieder einer allgemeinen Delegiertenversammlung darf nicht früher als zwei Jahre vor dem Monat, in dem der Wahltag liegt, von den Mitgliedern einer Partei oder einer Wählergruppe gewählt worden sein, die im Zeitpunkt der Wahl der Delegierten im Wahlkreis wahlberechtigt waren.

Die Teilnehmerinnen und Teilnehmer der Aufstellungsversammlung müssen im Zeitpunkt ihres Zusammentritts im Wahlkreis wahlberechtigt sein. Die Aufstellungsversammlung darf nicht früher als 15 Monate vor dem Monat stattfinden, in dem der Wahltag liegt.

Die sich bewerbenden Personen werden in geheimer Abstimmung gewählt. Jede an der Aufstellungsversammlung teilnahmeberechtigte und anwesende Person ist hierbei vorschlagsberechtigt. Den sich für die Aufstellung bewerbenden Personen ist Gelegenheit zu geben, sich und ihr Programm der Versammlung in angemessener Zeit vorzustellen.

6.2 Ersatzleute, die für den Fall des Ausscheidens einer sich bewerbenden Person in den Wahlvorschlag nachrücken, sind in gleicher Weise wie sich bewerbende Personen aufzustellen.

6.3 Mehrere Wahlvorschlagsträger können gemeinsame Wahlvorschläge einreichen. Gemeinsame Wahlvorschläge sind in einer gemeinsamen Versammlung aufzustellen (bei der Landratswahl siehe auch Nr. 6.5). Die Einzelheiten vereinbaren die Wahlvorschlagsträger.

6.4 Bei Kreistagswahlen kann die Versammlung beschließen, dass sich bewerbende Personen zweimal oder dreimal auf dem Stimmzettel aufgeführt werden sollen.

6.5 Besonderheiten bei der Landratswahl:

Soll eine Person von mehreren Wahlvorschlagsträgern als sich gemeinsam bewerbende Person aufgestellt werden, sind folgende Verfahrensarten möglich:

6.5.1 Die sich bewerbende Person wird in einer gemeinsamen Aufstellungsversammlung der Parteien und der Wählergruppen aufgestellt, die einen gemeinsamen Wahlvorschlag einreichen.

6.5.2 Die Parteien und die Wählergruppen stellen eine sich bewerbende Person in getrennten Versammlungen auf und reichen getrennte Wahlvorschläge ein. Eine von mehreren Versammlungen aufgestellte Person muss gegenüber der Wahlleiterin/dem Wahlleiter schriftlich erklären, ob sie als sich gemeinsam bewerbende Person auftreten will oder, falls diese Möglichkeit beschlossen wurde, ob sie sich nicht auf allen Wahlvorschlägen bewerben will.

7. Niederschriften über die Versammlung

7.1 Über die Aufstellungsversammlung ist eine Niederschrift zu fertigen. Aus der Niederschrift muss ersichtlich sein:

- a) die ordnungsgemäße Ladung zur Aufstellungsversammlung,
- b) Ort und Zeit der Aufstellungsversammlung,
- c) die Zahl der teilnehmenden Personen,
- d) bei einer allgemeinen Delegiertenversammlung die Erklärung, dass die Mehrheit der Delegierten nicht früher als zwei Jahre vor dem Monat, in dem der Wahltag liegt, von den Mitgliedern einer Partei oder einer Wählergruppe gewählt worden ist, die im Zeitpunkt der Wahl der Delegierten im Landkreis wahlberechtigt waren,
- e) der Verlauf der Aufstellungsversammlung,
- f) das Wahlverfahren, nach dem die sich bewerbenden Personen gewählt wurden,
- g) die Ergebnisse der Wahl der sich bewerbenden Personen, ihre Reihenfolge und ihre etwaige mehrfache Aufführung,
- h) auf welche Weise ausgeschiedene sich bewerbende Personen ersetzt werden, sofern die Aufstellungsversammlung Ersatzleute aufgestellt hat,

7.2 Die Niederschrift ist von der die Aufstellungsversammlung leitenden Person und zwei Wahlberechtigten, die an der Versammlung teilgenommen haben, zu unterschreiben. Jede wahlberechtigte Person darf nur eine Niederschrift unterzeichnen. Auch sich bewerbende Personen dürfen die Niederschrift unterzeichnen, wenn sie an der Versammlung teilgenommen haben.

7.3 Der Niederschrift muss eine Anwesenheitsliste beigelegt sein, in die sich diejenigen Wahlberechtigten mit Namen, Anschrift und Unterschrift eingetragen haben, die an der Versammlung teilgenommen haben.

7.4 Die Niederschrift mit der Anwesenheitsliste ist dem Wahlvorschlag beizulegen.

8. Inhalt der Wahlvorschläge

8.1 Bei Kreistagswahlen darf jeder Wahlvorschlag höchstens so viele sich bewerbende Personen enthalten, wie Kreistagsmitglieder zu wählen sind.

In unserem Landkreis darf daher ein Wahlvorschlag höchstens

Anzahl
70

 sich bewerbende Personen enthalten. Wenn sich bewerbende Personen im Wahlvorschlag mehrfach aufgeführt werden, verringert sich die Zahl der sich bewerbenden Personen entsprechend.

Sich bewerbende Personen dürfen bei Wahlen für ein gleichartiges Amt, die am selben Tag stattfinden, nur in einem Wahlkreis aufgestellt werden. Sie dürfen bei einer Wahl nur in einem Wahlvorschlag benannt werden. Bei Landratswahlen darf jeder Wahlvorschlag nur eine sich bewerbende Person enthalten.

8.2 Jeder Wahlvorschlag muss den Namen der Partei oder der Wählergruppe als Kennwort tragen. Gemeinsame Wahlvorschläge müssen die Namen sämtlicher daran beteiligter Parteien oder Wählergruppen tragen. Kurzbezeichnungen, bei denen der Name der Partei oder der Wählergruppe nur durch eine Buchstabenfolge oder in anderer Weise ausgedrückt wird, reichen als Kennwort aus. Dem Kennwort ist eine weitere Bezeichnung beizufügen, wenn das zur deutlichen Unterscheidung der Wahlvorschläge erforderlich ist.

Wird ein Wahlvorschlag ohne Kennwort eingereicht, gilt der Name des Wahlvorschlagsträgers als Kennwort, bei einem gemeinsamen Wahlvorschlag gelten die Namen sämtlicher daran beteiligter Parteien oder Wählergruppen in der im Wahlvorschlag genannten Reihenfolge als Kennwort. Enthalten gemeinsame, aber getrennt eingereichte Wahlvorschläge zur Landratswahl kein oder kein gemeinsames Kennwort, gelten die Kennworte der Wahlvorschläge in alphabetischer Reihenfolge als gemeinsames Kennwort.

8.3 Organisierte Wählergruppen haben einen Nachweis über die Organisation vorzulegen, wenn sie als organisiert behandelt werden sollen.

8.4 Jeder Wahlvorschlag soll eine beauftragte Person und ihre Stellvertretung bezeichnen, die im Landkreis wahlberechtigt sein müssen. Fehlt diese Bezeichnung, gilt die erste unterzeichnende Person als beauftragte Person, die zweite als ihre Stellvertretung. Die beauftragte Person ist berechtigt, verbindliche Erklärungen zum Wahlvorschlag abzugeben und entgegenzunehmen. Im Zweifelsfall gilt die Erklärung der beauftragten Person.

8.5 Jeder Wahlvorschlag muss die Angabe sämtlicher sich bewerbender Personen in erkennbarer Reihenfolge entsprechend der Aufstellung in der Niederschrift über die Aufstellungsversammlung nach Familienname, Vorname, Tag der Geburt, Geschlecht, Beruf oder Stand und Anschrift enthalten.

8.6 Angegeben werden können

- Geburtsnamen, falls sich die Namensführung innerhalb von 2 Jahren vor dem Wahltag geändert hat,
- kommunale Ehrenämter und im Grundgesetz und in der Verfassung vorgesehene Ämter, falls diese in den Stimmzettel aufgenommen werden sollen. Es sind dies insbesondere: Ehrenamtliche erste, zweite oder dritte Bürgermeisterin, ehrenamtlicher erster, zweiter oder dritter Bürgermeister, Gemeinderatsmitglied, stellvertretende Landrätin, stellvertretender Landrat, Kreisrätin, Kreisrat, Bezirkstagspräsidentin, Bezirkstagspräsident, stellvertretende Bezirkstagspräsidentin, stellvertretender Bezirkstagspräsident, Bezirksrätin, Bezirksrat, Mitglied des Europäischen Parlaments, des Bundestags, des Landtags.

Dreifach aufzuführende sich bewerbende Personen erscheinen auf dem Stimmzettel vor den zweifach aufzuführenden und diese vor den übrigen sich bewerbenden Personen.

8.7 Die sich bewerbende Person muss erklären, dass sie der Aufnahme ihres Namens in den Wahlvorschlag zustimmt und dass sie bei Wahlen für ein gleichartiges Amt, die am selben Tag stattfinden, nur in einem Wahlkreis aufgestellt wird. Wird eine mehrfache Aufstellung festgestellt, hat die sich bewerbende Person der Wahlleiterin/dem Wahlleiter nach Aufforderung mitzuteilen, welche Bewerbung gelten soll. Unterlässt sie diese Mitteilung oder widersprechen sich die Mitteilungen, sind die Bewerbungen für ungültig zu erklären.

Die sich bewerbende Person muss außerdem erklären, dass sie nicht von der Wählbarkeit ausgeschlossen ist.

8.8 Ein Wahlvorschlag zur Wahl des Kreistags oder einer Landrätin oder eines Landrats muss ferner eine Bescheinigung der Gemeinde, in der die sich bewerbende Person ihre Wohnung, die nicht ihre Hauptwohnung sein muss, oder ohne eine Wohnung zu haben ihren gewöhnlichen Aufenthalt hat, über ihre Wählbarkeit enthalten.

Das Gleiche gilt für Ersatzleute.

8.9 Ein Wahlvorschlag zur Wahl des Kreistags oder einer Landrätin oder eines Landrats muss für die sich bewerbende Person eine Bescheinigung der Gemeinde, in der sie ihre Hauptwohnung hat, bei Personen ohne Wohnung eine Bescheinigung der letzten Wohnsitzgemeinde, enthalten, dass sie nicht von der Wählbarkeit ausgeschlossen ist. Die Gemeinde darf diese Bescheinigung nur einmal ausstellen.

Das Gleiche gilt für Ersatzleute.

9. Unterzeichnung der Wahlvorschläge

48. Tag vor dem Wahltag

19. Januar 2026

Jeder Wahlvorschlag muss von zehn Wahlberechtigten unterschrieben sein, die am Wahltag wahlberechtigt sind. Die Unterzeichnung durch sich bewerbende Personen oder Ersatzleute eines Wahlvorschlags ist unzulässig. Die Unterschriften auf dem Wahlvorschlag müssen eigenhändig geleistet werden. Die Unterzeichner müssen Familienname, Vorname und Anschrift angeben und im Landkreis wahlberechtigt sein. Jeder Wahlberechtigte darf nur einen Wahlvorschlag unterzeichnen. Die Zurückziehung einzelner Unterschriften, der Verlust des Wahlrechts oder der Tod der Unterzeichner des Wahlvorschlags berührt die Gültigkeit des Wahlvorschlags nicht. Ein Wahlvorschlag zur Wahl des Kreistags oder der Landrätin oder des Landrats muss gemeindliche Bescheinigungen über das Wahlrecht der beauftragten Person und ihrer Stellvertretung sowie der Unterzeichnenden der Wahlvorschläge enthalten.

10. Unterstützungslisten für Wahlvorschläge

10.1 Wahlvorschläge von neuen Wahlvorschlagsträgern müssen nicht nur von zehn Wahlberechtigten unterschrieben werden,

sondern zusätzlich von mindestens

Anzahl
430

 Wahlberechtigten durch Unterschrift in Listen, die bei der Gemeinde/Stadt oder bei der Verwaltungsgemeinschaft aufliegen, unterstützt werden. Neue Wahlvorschlagsträger sind Parteien und Wählergruppen, die im Kreistag seit dessen letzter Wahl nicht auf Grund eines eigenen Wahlvorschlags ununterbrochen bis zum 90. Tag vor dem Wahltag (08. Dezember 2025) vertreten waren; sie benötigen allerdings dann keine zusätzlichen Unterstützungsunterschriften, wenn sie bei der letzten Landtagswahl oder bei der letzten Europawahl mindestens fünf v.H. der im Land insgesamt abgegebenen gültigen Stimmen oder bei der letzten Bundestagswahl mindestens fünf v.H. der im Land abgegebenen gültigen Zweitstimmen erhalten haben. Maßgeblich sind die vom Landeswahlleiter früher als drei Monate vor dem Wahltag bekannt gemachten Ergebnisse.

Ein gemeinsamer Wahlvorschlag bedarf keiner zusätzlichen Unterstützungsunterschriften, wenn dessen Wahlvorschlagsträger in ihrer Gesamtheit im Kreistag seit dessen letzter Wahl auf Grund des gleichen gemeinsamen Wahlvorschlags bis zum 90. Tag vor dem Wahltag (08. Dezember 2025) vertreten waren oder wenn mindestens einer der beteiligten Wahlvorschlagsträger keine zusätzlichen Unterstützungsunterschriften benötigt.

10.2 In die Unterstützungsliste dürfen sich **nicht** eintragen:

- a) die in einem Wahlvorschlag aufgeführten sich bewerbenden Personen und Ersatzleute,
- b) Wahlberechtigte, die sich in eine andere Unterstützungsliste eingetragen haben,
- c) Wahlberechtigte, die einen Wahlvorschlag unterzeichnet haben.

10.3 Während der Eintragungszeiten ist in dem Gebäude, in dem sich der Eintragungsraum befindet, sowie unmittelbar vor dem Zugang zu dem Gebäude jede Behinderung oder erhebliche Belästigung der sich Eintragenden verboten.

10.4 Die Zurücknahme gültiger Unterschriften ist wirkungslos.

10.5 Die Einzelheiten über die Eintragsfristen, die Eintragungsräume, die Öffnungszeiten und die Ausstellung von Eintragungsscheinen an kranke Personen und Menschen mit körperlicher Behinderung werden von den einzelnen kreisangehörigen Gemeinden/Städten gesondert bekannt gemacht.

11. Zurücknahme von Wahlvorschlägen

59. Tag vor dem Wahltag

08. Januar 2026

Die Zurücknahme der Wahlvorschläge im Ganzen ist nur bis zum **08. Januar 2026**, 18 Uhr, zulässig. Über die Zurücknahme von Wahlvorschlägen im Ganzen beschließen die Wahlvorschlagsträger in gleicher Weise wie über die Aufstellung der Wahlvorschläge. Die beauftragte Person kann durch die Aufstellungsversammlung verpflichtet werden, unter bestimmten Voraussetzungen den Wahlvorschlag zurückzunehmen.

Datum
09.12.2025

gez. Michels, Kreiswahlleiter Unterschrift

Angeschlagen am: _____

Abgenommen am: _____

(Amtsblatt, Zeitung)

Veröffentlicht am: **09.12.2025**

im/in der **Amtsblatt des Landkreises Oberallgäu**

Bekanntmachung der Gemeinde Burgberg

des Satzungsbeschlusses zur Neuaufstellung (Änderung) des

Bebauungsplanes "Mangoldsweg"

der Gemeinde Burgberg i.Allgäu

Der Gemeinderat der Gemeinde Burgberg i.Allgäu hat am 17.11.2025 für das Gebiet "nördlich und südlich des Mangoldsweg" die Neuaufstellung (Änderung) des Bebauungsplanes "Mangoldsweg" in der Fassung vom 05.11.2025 als Satzung beschlossen. Das Plangebiet liegt im zentral südlichen Bereich des Hauptortes der Gemeinde Burgberg i.Allgäu, nördlich und südlich des "Mangoldsweg" und umfasst die Grundstücke mit den Fl.-Nrn. 181, 182, 182/3, 182/4, 182/5, 185, 2027 (Teilfläche), 2027/2 (Teilfläche), 2027/16 (Teilfläche), 2028/5, 2029/2, 2029/3, 2029/8, 2029/10 und 2029/11. Der räumliche Geltungsbereich ist im abgebildeten Lageplan dargestellt.

Diese Neuaufstellung (Änderung) des Bebauungsplanes "Mangoldsweg" wird gem. § 10 Abs. 3 Baugesetzbuch (BauGB) durch diese Bekanntmachung rechtsverbindlich. Ein Genehmigungsverfahren beim Landratsamt Oberallgäu war nicht erforderlich, da der Bebauungsplan aus dem gültigen Flächennutzungsplan entwickelt worden ist.

Die Neuaufstellung (Änderung) des Bebauungsplanes "Mangoldsweg" – bestehend aus Planzeichnung, Satzung und Begründung – kann ab Veröffentlichung dieser Bekanntmachung im Rathaus der Gemeinde Burgberg i.Allgäu (Grüntenstr. 2, 87545 Burgberg i.Allgäu), erstes Obergeschoss, Bauamt, während der allgemeinen Öffnungszeiten eingesehen werden. Jedermann kann die Neuaufstellung (Änderung) des Bebauungsplanes "Mangoldsweg" einsehen und über ihren Inhalt Auskunft verlangen.

Zudem soll die in Kraft getretene Neuaufstellung (Änderung) des Bebauungsplanes "Mangoldsweg" mit Begründung im Internet unter <https://gemeinde-burgberg.de/rathaus-burgberg/bau/bauleitplaene/> und unter <https://geoportal.bayern.de/bauleitplanungsportal> eingestellt und einsehbar sein.

Gemäß § 215 Abs. 1 BauGB ist eine Verletzung von Verfahrens- oder Formvorschriften des Baugesetzbuches beim Zustandekommen eines Bebauungsplanes unbeachtlich, wenn sie im Falle einer beachtlichen Verletzung der in § 214 Abs. 1 Satz 1 Nr. 1 bis 3 BauGB bezeichneten Verfahrens- und Formvorschriften, im Falle einer beachtlichen Verletzung der Vorschriften über das Verhältnis des Bebauungsplanes und des Flächennutzungsplanes (§ 214 Abs. 2 BauGB), im Falle von beachtlichen Mängeln des Abwägungsvorgangs (§ 214 Abs. 3 Satz 2 BauGB) oder im Falle beachtlicher Fehler nach § 214 Abs. 2a BauGB nicht schriftlich innerhalb eines Jahres seit Bekanntmachung des Bebauungsplanes gegenüber der Gemeinde geltend gemacht worden sind. Der Sachverhalt, der die Verletzung oder die Mängel begründen soll, ist darzulegen (§ 215 Abs. 1 BauGB).

Auf die Vorschriften des § 44 Abs. 3 Satz 1 und 2 und Abs. 4 BauGB über die fristgemäße Geltendmachung etwaiger Entschädigungsansprüche für Eingriffe in eine bisher zulässige Nutzung durch diesen Bebauungsplan und über das Erlöschen von Entschädigungsansprüchen innerhalb von drei Jahren nach Ablauf des Kalenderjahres, in dem die Vermögensnachteile eingetreten sind, wird hingewiesen.

Burgberg i.Allgäu, den 04.12.2025
GEMEINDE BURGBERG I.ALLGÄU

gez. André Eckardt
Erster Bürgermeister

340

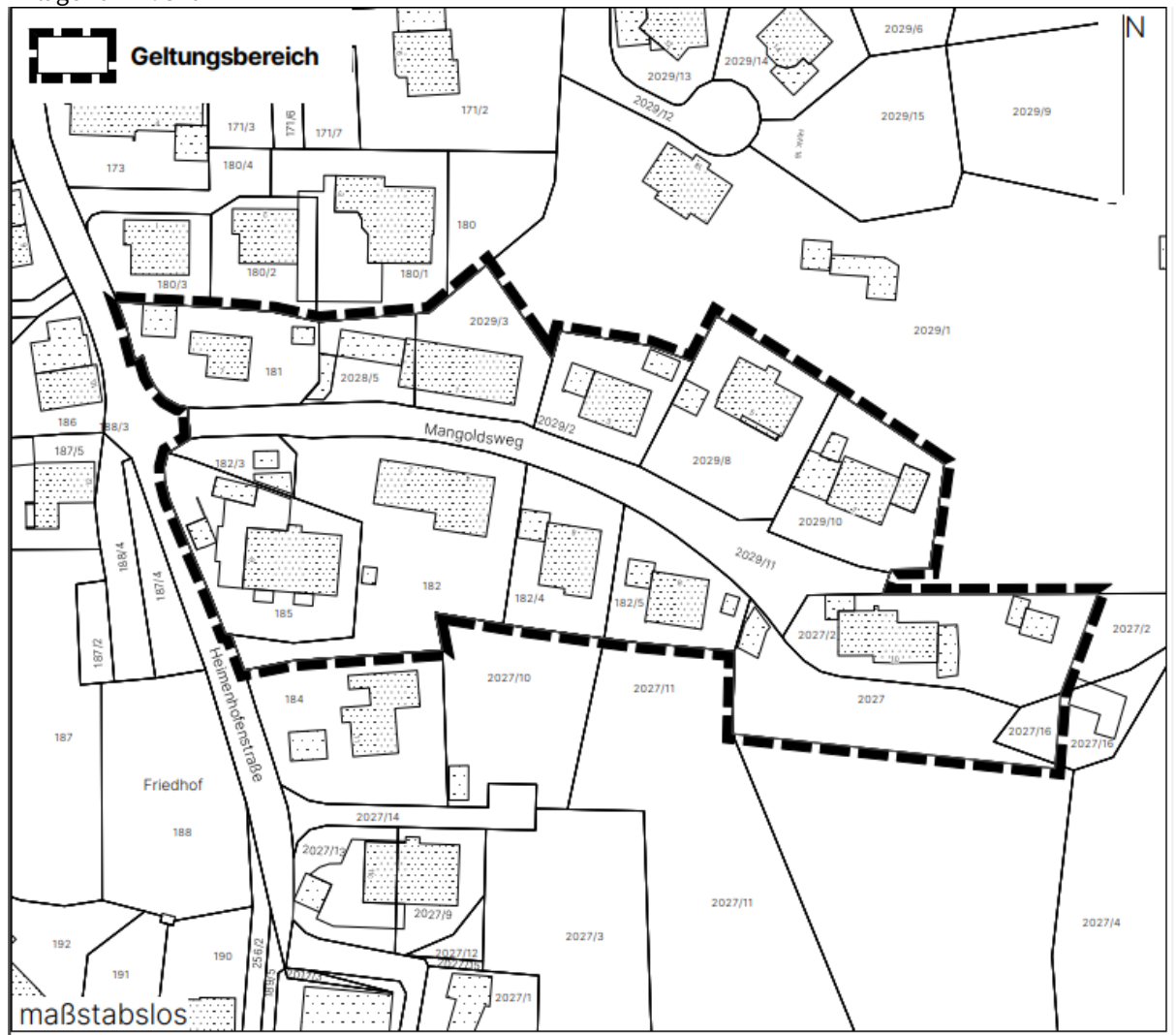
Anlage zur Nr. 340

Bekanntmachung der Gemeinde Burgberg

über die Aufforderung zur Einreichung von Wahlvorschläge n für die Wahl des Gemeinderats der ersten Bürgermeisterin oder des ersten Bürgermeisters

in der Gemeinde Burgberg i.Allgäu, Landkreis Oberallgäu

am Sonntag, 08. März 2026

1. Durchzuführende Wahl

Am Sonntag, dem 08. März 2026 findet die Wahl von 16 Gemeinderatsmitgliedern und der berufsmäßigen ersten Bürgermeisterin oder des berufsmäßigen ersten Bürgermeisters statt.

2. Wahlvorschlagsträger

Wahlvorschläge dürfen nur von Parteien und von Wählergruppen (Wahlvorschlagsträgern) eingereicht werden. Der Begriff der politischen Partei richtet sich nach dem Gesetz über die politischen Parteien (Parteiengesetz). Wählergruppen sind alle sonstigen Vereinigungen oder Gruppen natürlicher Personen, deren Ziel es ist, sich an Gemeindewahlen zu beteiligen. Parteien und Wählergruppen, die verboten sind, können keine Wahlvorschläge einreichen.

3. Aufforderung zur Einreichung von Wahlvorschlägen

3.1

Die Wahlvorschlagsträger werden zur Einreichung von Wahlvorschlägen aufgefordert. Die Wahlvorschläge können ab Erlass dieser Bekanntmachung, jedoch spätestens am **Donnerstag, dem 08. Januar 2026** (59. Tag vor der Wahl), **18.00 Uhr** der Wahlleiterin zugesandt oder während der allgemeinen Dienststunden im Rathaus der Gemeinde Burgberg i.Allgäu, Bürgerbüro übergeben werden. Jeder Wahlvorschlagsträger darf nur einen Wahlvorschlag einreichen.

3.2

Werden mehrere gültige Wahlvorschläge eingereicht, findet die Wahl

- a) des Gemeinderats nach den Grundsätzen der Verhältniswahl,
 - b) der ersten Bürgermeisterin oder des ersten Bürgermeisters nach den Grundsätzen der Mehrheitswahl mit Bindung an die sich bewerbenden Personen
- statt.

3.3

Wird kein oder nur ein gültiger Wahlvorschlag eingereicht, findet die Wahl

- a) des Gemeinderats nach den Grundsätzen der Mehrheitswahl,
- b) der ersten Bürgermeisterin oder des ersten Bürgermeisters nach den Grundsätzen der Mehrheitswahl ohne Bindung an sich bewerbende Personen statt.

4. Wählbarkeit zum Gemeinderatsmitglied

4.1

Für das Amt eines Gemeinderatsmitglieds ist jede Person wählbar, die am Wahltag

- a) Deutsche im Sinne des Art. 116 Abs. 1 des Grundgesetzes oder Staatsangehörige der übrigen Mitgliedstaaten der Europäischen Union ist;
- b) das 18. Lebensjahr vollendet hat;
- c) seit mindestens drei Monaten in der Gemeinde eine Wohnung hat, die nicht ihre Hauptwohnung sein muss, oder ohne eine Wohnung zu haben sich in der Gemeinde gewöhnlich aufhält. Wer die Wählbarkeit infolge Wegzugs verloren hat, jedoch innerhalb eines Jahres seit dem Wegzug in die Gemeinde zurückkehrt, ist mit dem Zuzug wieder wählbar.

4.2

Von der Wählbarkeit ausgeschlossen ist eine Person, die nach Art. 21 Abs. 2 GLKrWG nicht wählbar ist.

5. Wählbarkeit zur ersten Bürgermeisterin oder zum ersten Bürgermeister

5.1

Für das Amt der ersten Bürgermeisterin oder des ersten Bürgermeisters ist jede Person wählbar, die am Wahltag:

- a) Deutsche im Sinn des Art. 116 Abs. 1 des Grundgesetzes ist;
- b) das 18. Lebensjahr vollendet hat;
- c) wenn sie sich für die Wahl zur ehrenamtlichen ersten Bürgermeisterin oder zum ehrenamtlichen ersten Bürgermeister bewirbt, seit mindestens drei Monaten in der Gemeinde eine Wohnung hat, die nicht ihre Hauptwohnung sein muss, oder ohne eine Wohnung zu haben sich in der Gemeinde gewöhnlich aufhält. Wer die Wählbarkeit infolge Wegzugs verloren hat, jedoch innerhalb eines Jahres seit dem Wegzug in die Gemeinde zurückkehrt, ist mit dem Zuzug wieder wählbar. Für die Wahl zur/zum berufsmäßigen ersten Bürgermeisterin/Bürgermeister kann auch eine Person gewählt werden, die weder eine Wohnung noch ihren gewöhnlichen Aufenthalt in der Gemeinde hat.

5.2

Von der Wählbarkeit ausgeschlossen ist eine Person, die nach Art. 39 Abs. 2 GLKrWG nicht wählbar ist.

6. Aufstellungsversammlung

6.1

Alle sich bewerbenden Personen werden von einer Partei oder einer Wählergruppe in einer Versammlung aufgestellt, die zu diesem Zweck für den gesamten Wahlkreis einzuberufen ist.

Diese Aufstellungsversammlung ist

- a) eine Versammlung der Anhänger einer Partei oder Wählergruppe,

- b) eine besondere Versammlung von Delegierten, die von Mitgliedern einer Partei oder Wählergruppe für die bevorstehende Aufstellung sich bewerbender Personen gewählt wurden oder
- c) eine allgemeine Delegiertenversammlung, die nach der Satzung einer Partei oder einer Wählergruppe allgemein für bevorstehende Wahlen bestellt wurde.

Die Mehrheit der Mitglieder einer allgemeinen Delegiertenversammlung darf nicht früher als zwei Jahre vor dem Monat, in dem der Wahltag liegt, von den Mitgliedern einer Partei oder einer Wählergruppe gewählt worden sein, die im Zeitpunkt der Wahl der Delegierten im Wahlkreis wahlberechtigt waren.

Die Teilnehmerinnen und Teilnehmer der Aufstellungsversammlung müssen im Zeitpunkt ihres Zusammentritts im Wahlkreis wahlberechtigt sein. Die Aufstellungsversammlung darf nicht früher als 15 Monate vor dem Monat stattfinden, in dem der Wahltag liegt.

Die sich bewerbenden Personen werden in geheimer Abstimmung gewählt. Jede an der Aufstellungsversammlung teilnahmeberechtigte und anwesende Person ist hierbei vorschlagsberechtigt. Den sich für die Aufstellung bewerbenden Personen ist Gelegenheit zu geben, sich und ihr Programm der Versammlung in angemessener Zeit vorzustellen.

6.2

Ersatzleute, die für den Fall des Ausscheidens einer sich bewerbenden Person in den Wahlvorschlag nachrücken, sind in gleicher Weise wie sich bewerbende Personen aufzustellen.

6.3

Mehrere Wahlvorschlagsträger können gemeinsame Wahlvorschläge einreichen. Gemeinsame Wahlvorschläge sind in einer gemeinsamen Versammlung aufzustellen (bei der Bürgermeisterwahl siehe auch Nr. 6.5). Die Einzelheiten vereinbaren die Wahlvorschlagsträger.

6.4

Bei Gemeinderatswahlen kann die Versammlung beschließen, dass sich bewerbende Personen zweimal oder dreimal auf dem Stimmzettel aufgeführt werden sollen.

6.5

Besonderheiten bei der Bürgermeisterwahl:

Soll eine Person von mehreren Wahlvorschlagsträgern als sich gemeinsam bewerbende Person aufgestellt werden, sind folgende Verfahrensarten möglich:

6.5.1

Die sich bewerbende Person wird in einer gemeinsamen Aufstellungsversammlung der Parteien und der Wählergruppen aufgestellt, die einen gemeinsamen Wahlvorschlag einreichen.

6.5.2

Die Parteien und die Wählergruppen stellen eine sich bewerbende Person in getrennten Versammlungen auf und reichen getrennte Wahlvorschläge ein. Eine von mehreren Versammlungen aufgestellte Person muss gegenüber der Wahlleiterin/dem Wahlleiter schriftlich erklären, ob sie als sich gemeinsam bewerbende Person auftreten will oder, falls diese Möglichkeit beschlossen wurde, ob sie sich nicht auf allen Wahlvorschlägen bewerben will.

7. Niederschrift über die Versammlung

7.1

Über die Aufstellungsversammlung ist eine Niederschrift zu fertigen. Aus der Niederschrift muss ersichtlich sein:

- a) die ordnungsgemäße Ladung zur Aufstellungsversammlung,
- b) Ort und Zeit der Aufstellungsversammlung,
- c) die Zahl der teilnehmenden Personen,
- d) bei einer allgemeinen Delegiertenversammlung die Erklärung, dass die Mehrheit der Delegierten nicht früher als zwei Jahre vor dem Monat, in dem der Wahltag liegt, von den Mitgliedern einer Partei oder einer Wählergruppe gewählt worden ist, die im Zeitpunkt der Wahl der Delegierten im Wahlkreis wahlberechtigt waren,
- e) der Verlauf der Aufstellungsversammlung,
- f) das Wahlverfahren, nach dem die sich bewerbenden Personen gewählt wurden,
- g) die Ergebnisse der Wahl der sich bewerbenden Personen, ihre Reihenfolge und ihre etwaige mehrfache Aufführung,
- h) auf welche Weise ausgeschiedene sich bewerbende Personen ersetzt werden, sofern die Aufstellungsversammlung Ersatzleute aufgestellt hat,

7.2

Die Niederschrift ist von der die Aufstellungsversammlung leitenden Person und zwei Wahlberechtigten, die an der Versammlung teilgenommen haben, zu unterschreiben. Jede wahlberechtigte Person darf nur eine Niederschrift unterzeichnen. Auch sich bewerbende Personen dürfen die Niederschrift unterzeichnen, wenn sie an der Versammlung teilgenommen haben.

7.3

Der Niederschrift muss eine Anwesenheitsliste beigelegt sein, in die sich diejenigen Wahlberechtigten mit Namen, Anschrift und Unterschrift eingetragen haben, die an der Versammlung teilgenommen haben.

7.4

Die Niederschrift mit der Anwesenheitsliste ist dem Wahlvorschlag beizulegen.

8. Inhalt der Wahlvorschläge

8.1

Bei Gemeinderatswahlen darf jeder Wahlvorschlag höchstens so viele sich bewerbende Personen enthalten, wie Gemeinderatsmitglieder zu wählen sind.

In unserer Gemeinde darf daher ein Wahlvorschlag höchstens 16 sich bewerbende Personen enthalten. Wenn sich bewerbende Personen im Wahlvorschlag mehrfach aufgeführt werden, verringert sich die Zahl der sich bewerbenden Personen entsprechend.

Sich bewerbende Personen dürfen bei Wahlen für ein gleichartiges Amt, die am selben Tag stattfinden, nur in einem Wahlkreis aufgestellt werden. Sie dürfen bei einer Wahl nur in einem Wahlvorschlag benannt werden. Bei Bürgermeisterwahlen darf jeder Wahlvorschlag nur eine sich bewerbende Person enthalten.

8.2

Jeder Wahlvorschlag muss den Namen der Partei oder der Wählergruppe als Kennwort tragen. Gemeinsame Wahlvorschläge müssen die Namen sämtlicher daran beteiligter Parteien oder Wählergruppen tragen. Kurzbezeichnungen, bei denen der Name der Partei oder der Wählergruppe nur durch eine Buchstabenfolge oder in anderer Weise ausgedrückt wird, reichen als Kennwort aus. Dem Kennwort ist eine weitere Bezeichnung beizufügen, wenn das zur deutlichen Unterscheidung der Wahlvorschläge erforderlich ist.

Wird ein Wahlvorschlag ohne Kennwort eingereicht, gilt der Name des Wahlvorschlagsträgers als Kennwort, bei einem gemeinsamen Wahlvorschlag gelten die Namen sämtlicher daran beteiligter Parteien oder Wählergruppen in der im Wahlvorschlag genannten Reihenfolge als Kennwort. Enthalten gemeinsame, aber getrennt eingereichte Wahlvorschläge zur Bürgermeisterwahl kein oder kein gemeinsames Kennwort, gelten die Kennworte der Wahlvorschläge in alphabetischer Reihenfolge als gemeinsames Kennwort.

8.3

Organisierte Wählergruppen haben einen Nachweis über die Organisation vorzulegen, wenn sie als organisiert behandelt werden sollen.

8.4

Jeder Wahlvorschlag soll eine beauftragte Person und ihre Stellvertretung bezeichnen, die in der Gemeinde wahlberechtigt sein müssen. Fehlt diese Bezeichnung, gilt die erste unterzeichnende Person als Beauftragte, die zweite als ihre Stellvertretung. Die beauftragte Person ist berechtigt, verbindliche Erklärungen zum Wahlvorschlag abzugeben und entgegenzunehmen. Im Zweifelsfall gilt die Erklärung der beauftragten Person.

8.5

Jeder Wahlvorschlag muss die Angabe sämtlicher sich bewerbender Personen in erkennbarer Reihenfolge entsprechend der Aufstellung in der Niederschrift über die Aufstellungsversammlung nach Familienname, Vorname, Tag der Geburt, Geschlecht, Beruf oder Stand und Anschrift enthalten.

8.6

Angegeben werden können

- a) Geburtsnamen, falls sich die Namensführung innerhalb von 2 Jahren vor dem Wahltag geändert hat,
- b) kommunale Ehrenämter und im Grundgesetz und in der Verfassung vorgesehene Ämter, falls diese in den Stimmzettel aufgenommen werden sollen. Es sind dies insbesondere: Ehrenamtliche erste, zweite oder dritte Bürgermeisterin, ehrenamtlicher erster, zweiter oder dritter Bürgermeister, Gemeinderatsmitglied, stellvertretende Landrätin, stellvertretender Landrat, Kreisrätin, Kreisrat, Bezirkstagspräsidentin, Bezirkstagspräsident, stellvertretende Bezirkstagspräsidentin, stellvertretender Bezirkstagspräsident, Bezirksrätin, Bezirksrat, Mitglied des Europäischen Parlaments, des Bundestags, des Landtags.

Dreifach aufzuführende sich bewerbende Personen erscheinen auf dem Stimmzettel vor den zweifach aufzuführenden und diese vor den übrigen sich bewerbenden Personen.

8.7

Die sich bewerbende Person muss erklären, dass sie der Aufnahme ihres Namens in den Wahlvorschlag zustimmt und dass sie bei Wahlen für ein gleichartiges Amt, die am selben Tag stattfinden, nur in einem Wahlkreis aufgestellt wird. Wird eine mehrfache Aufstellung festgestellt, hat die sich bewerbende Person der Wahlleiterin/dem Wahlleiter nach Aufforderung mitzuteilen, welche Bewerbung gelten soll. Unterlässt sie diese Mitteilung oder widersprechen sich die Mitteilungen, sind die Bewerbungen für ungültig zu erklären. Die sich bewerbende Person muss außerdem erklären, dass sie nicht von der Wählbarkeit ausgeschlossen ist.

8.8

Ein Wahlvorschlag zur Wahl einer berufsmäßigen ersten Bürgermeisterin oder eines berufsmäßigen ersten Bürgermeisters muss ferner, wenn die sich bewerbende Person im Wahlkreis weder eine Wohnung noch ihren gewöhnlichen Aufenthalt hat, eine Bescheinigung der Gemeinde/Stadt, in der die sich bewerbende Person ihre Wohnung, die nicht ihre Hauptwohnung sein muss, oder ohne eine Wohnung zu haben ihren gewöhnlichen Aufenthalt hat, über ihre Wählbarkeit enthalten.

Das Gleiche gilt für Ersatzleute.

8.9

Ein Wahlvorschlag zur Wahl des Gemeinderats oder der ersten Bürgermeisterin oder des ersten Bürgermeisters muss, wenn sich die Person nicht in der Gemeinde bewerben will, in der sie ihre alleinige Wohnung oder ihre Hauptwohnung hat, eine Bescheinigung dieser Gemeinde/Stadt, bei Personen ohne Wohnung der letzten Wohnsitzgemeinde, enthalten, dass sie nicht von der Wählbarkeit ausgeschlossen ist. Die Gemeinde/Stadt darf diese Bescheinigung nur einmal ausstellen. Das Gleiche gilt für Ersatzleute.

9. Unterzeichnung der Wahlvorschläge

Jeder Wahlvorschlag muss von zehn Wahlberechtigten unterschrieben sein, die am **Montag, den 19. Januar 2026** (48. Tag vor dem Wahltag) wahlberechtigt sind. Die Unterzeichnung durch sich bewerbende Personen oder Ersatzleute eines Wahlvorschlags ist unzulässig. Die Unterschriften auf dem Wahlvorschlag müssen eigenhändig geleistet werden. Die Unterzeichnenden müssen Familienname, Vorname und Anschrift angeben und in der Gemeinde wahlberechtigt sein. Jeder Wahlberechtigte darf nur einen Wahlvorschlag unterzeichnen. Die Zurückziehung einzelner Unterschriften, der Verlust des Wahlrechts oder der Tod eines Unterzeichnenden des Wahlvorschlags berührt die Gültigkeit des Wahlvorschlags nicht.

10. Unterstützungslisten für Wahlvorschläge

10.1

Wahlvorschläge von neuen Wahlvorschlagsträgern müssen nicht nur von zehn Wahlberechtigten unterschrieben werden, sondern zusätzlich von mindestens 80 Wahlberechtigten durch Unterschrift in Listen, die bei der Gemeinde oder bei der Verwaltungsgemeinschaft aufliegen, unterstützt werden. Neue Wahlvorschlagsträger sind Parteien und Wählergruppen, die im Gemeinderat seit dessen letzter Wahl nicht auf Grund eines eigenen Wahlvorschlags ununterbrochen bis zum 90. Tag vor dem Wahltag (08. Dezember 2025) vertreten waren; sie benötigen allerdings dann keine zusätzlichen Unterstützungsunterschriften, wenn sie bei der letzten Landtagswahl oder bei der letzten Europawahl mindestens fünf v.H. der im Land insgesamt abgegebenen gültigen Stimmen oder bei der letzten Bundestagswahl mindestens fünf v.H. der im Land abgegebenen gültigen Zweitstimmen erhalten haben. Maßgeblich sind die vom Landeswahlleiter früher als drei Monate vor dem Wahltag bekannt gemachten Ergebnisse.

Ein gemeinsamer Wahlvorschlag bedarf keiner zusätzlichen Unterstützungsunterschriften, wenn dessen Wahlvorschlagsträger in ihrer Gesamtheit im Gemeinderat seit dessen letzter Wahl auf Grund des gleichen gemeinsamen Wahlvorschlags bis zum 90. Tag vor dem Wahltag (08. Dezember 2025) vertreten waren oder wenn mindestens einer der beteiligten Wahlvorschlagsträger keine zusätzlichen Unterstützungsunterschriften benötigt.

10.2

In die Unterstützungsliste dürfen sich **nicht** eintragen:

- a) die in einem Wahlvorschlag aufgeführten sich bewerbenden Personen und Ersatzleute,
- b) Wahlberechtigte, die sich in eine andere Unterstützungsliste eingetragen haben,
- c) Wahlberechtigte, die einen Wahlvorschlag unterzeichnet haben.

10.3

Während der Eintragungszeiten ist in dem Gebäude, in dem sich der Eintragsraum befindet, sowie unmittelbar vor dem Zugang zu dem Gebäude jede Behinderung oder erhebliche Belästigung der sich Eintragenden verboten.

10.4

Die Zurücknahme gültiger Unterschriften ist wirkungslos.

10.5

Die Einzelheiten über die Eintragsfristen, die Eintragsräume, die Öffnungszeiten und die Ausstellung von Eintragungsscheinen an kranke Personen und Menschen mit körperlicher Behinderung werden von der Gemeinde gesondert bekannt gemacht.

11. Zurücknahme von Wahlvorschlägen

Die Zurücknahme der Wahlvorschläge im Ganzen ist nur bis zum 08. Januar 2026, 18 Uhr (59. Tag vor dem Wahltag) zulässig.

Über die Zurücknahme von Wahlvorschlägen im Ganzen beschließen die Wahlvorschlagsträger in gleicher Weise wie über die Aufstellung der Wahlvorschläge. Die beauftragte Person kann durch die Aufstellungsversammlung verpflichtet werden, unter bestimmten Voraussetzungen den Wahlvorschlag zurückzunehmen.

Burgberg i.Allgäu, den 04.12.2025

GEMEINDE BURGBERG I.ALLGÄU

gez. Eva-Maria Röck

Wahlleiterin Gemeinde Burgberg i.Allgäu

341

Sonthofen, den 09.12.2025



Indra Baier-Müller
Landrätin